MAQUILLAGE PERMANENT

ENFIN ACCESSIBLE À TOUTES

150€

PAR ZONE

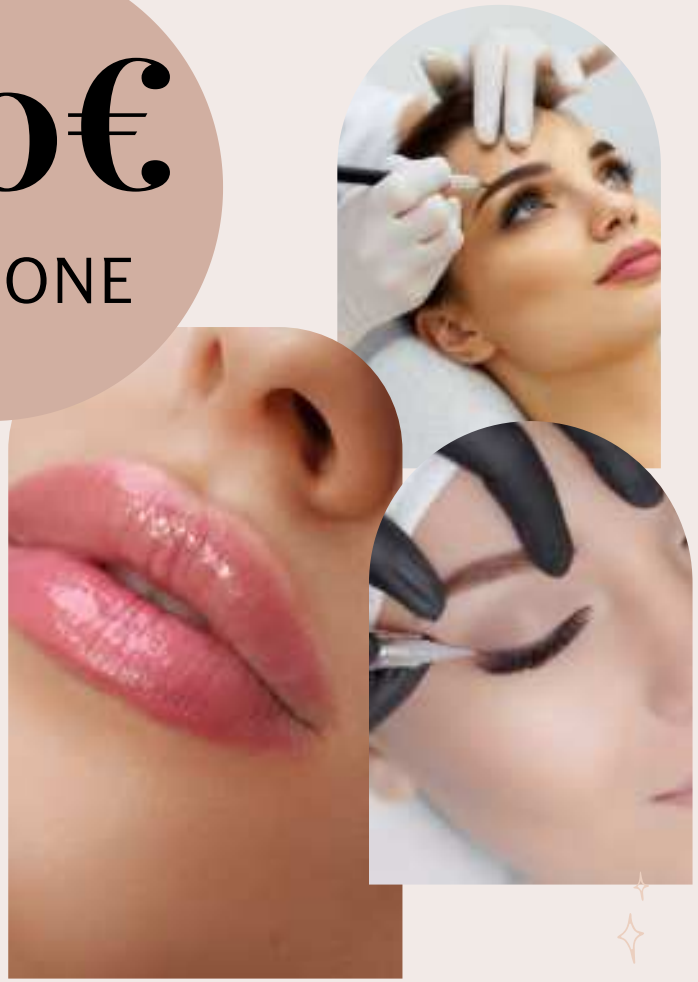

SOYEZ BELLES TOUT LE TEMPS ...

17 Avenue auber - 06000 Nice
04 93 82 82 00 - relationpatient@gmail.com
wwwcliniquemozart.fr

CLINIQUE MOZART
CHIRURGIE & MÉDECINE ESTHÉTIQUE

CHIRURGIE PLASTIQUE RECONSTRUCTRICE & ESTHÉTIQUE

17, bis Avenue Auber 06000 Nice. France
Tel : 04 93 82 82 00
www.cliniquemozart.com

LE LIPOFILLING DES FESSES

clinique mozart - Nice

clinique_mozart

Cette Notice est destinée à l'information des patients du Dr BOUCQ et tout autre usage est formellement proscrit. Elle ne remplace en aucun cas le formulaire de ce consentement éclairé préalablement rempli avant l'intervention. Les descriptions des interventions ainsi que leurs suites sont basées sur les cas les plus courants et ne peuvent être en aucun cas contractuelles

Votre chirurgien esthétique est au service de votre beauté et de votre bien-être.

Plus d'information
04 93 82 82 00

info@cliniquemozart.fr

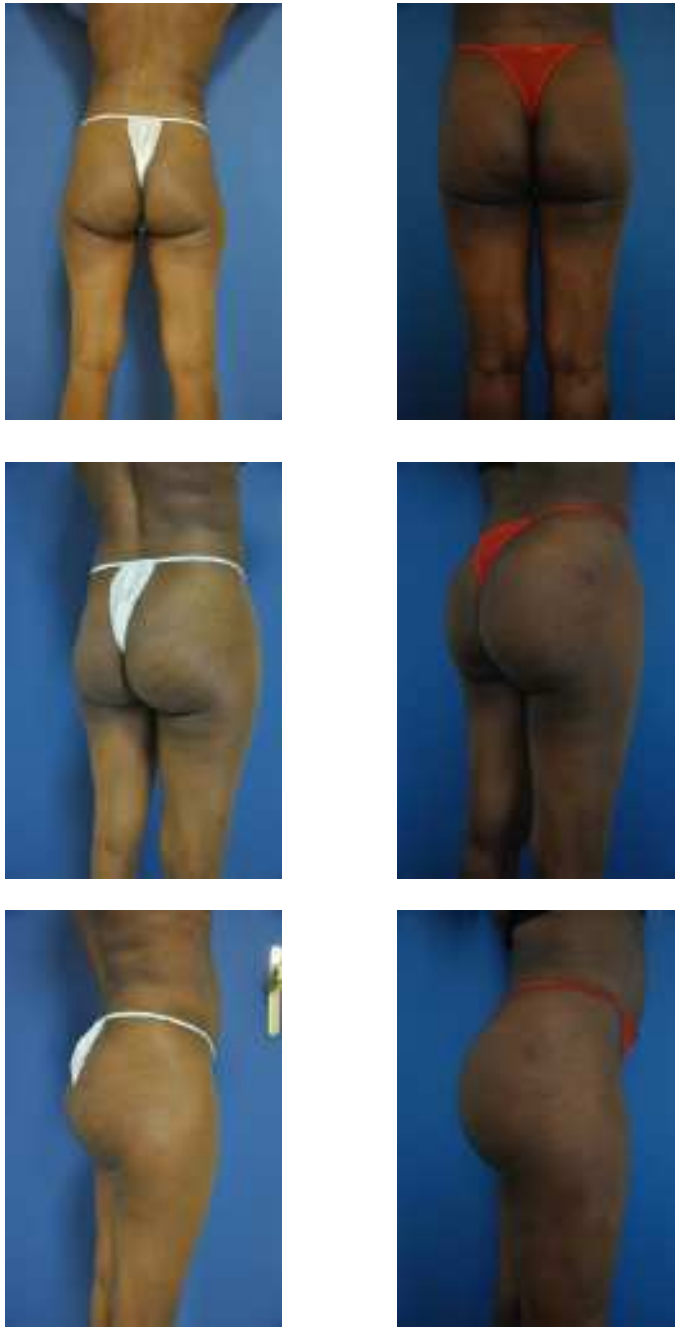

Vous souhaitez bénéficier d'une intervention chirurgicale d'augmentation du volume de vos fesses par lipofilling, par lipostructure. L'objectif de cette notice est de vous apporter tous les éléments d'informations indispensables afin de vous permettre de réaliser cette opération en parfaite connaissance de cause.

Jolies fesses… magnifique cambrure

Dans une société où l'attrait physique devient important, la femme et l'homme se doivent d'être attirants, , dynamiques…
L'importance du physique est davantage ressentie à l'approche des beaux jours. En effet, avec un maillot ou un bikini, il sera difficile de cacher ce qu'en hiver il est facile de camoufler.

La beauté d'un corps s'exprime par de belles fesses. La forme, le volume, la projection des fesses sont des composants important de la silhouette, de l'harmonie du corps, tant de la femme que de l'homme. La beauté des fesses a une importance capitale dans l'esthétique du corps, dans la sensualité du corps.

Lipofilling des fesses

Il est assez fréquent que des femmes et des hommes soient mécontents de la forme, du volume, de la projection de leurs fesses. Les fesses sont parfois jugées trop plates, trop tombantes, trop carrées, pas assez projetées…

Les fesses se composent de tissus graisseux, de nerfs et de muscles, le tout couvert par la peau.

La femme comme l'homme peut avoir un manque de projection des fesses au niveau du profil, mais également des fesses trop petites, trop plates.
On parle de fesses plates, lorsque ces dernières se fondent avec la taille ou avec le dos.

L'hypoplasie fessière ou l'hypoplasie glutéale se définit par un manque ou une absence du développement du volume des fesses par rapport à la morphologie du patient. Ce manque de développement peut être d'origine congénitale ou il peut survenir à la suite d'un amaigrissement important.

Lipofilling des fesses

www.denisboucq.com

Quelques exemples de lipofilling des fesses réalisés par le Docteur Denis Boucq au sein de la clinique Mozart

Lipofilling des fesses

Des belles fesses se définissent par une mise en valeur d'une courbe naturelle qui part des hanches et qui se terminent sur la partie latérale des cuisses au niveau de la face. Au niveau du profil, de belles fesses se caractérisent par une jolie cambrure du dos, par une belle chute de reins.

En dehors de la nouvelle tendance en provenance du Brésil et des stars du moment, vouloir remodeler des fesses plates afin de se sentir plus sexy est tout à fait compréhensible.

La demande d'augmentation du volume des fesses par une intervention de chirurgie esthétique est un phénomène qui est apparu il y a une quarantaine d'années au Brésil.
La demande s'est internationalisée et aujourd'hui de plus en plus de femmes et hommes désirent avoir des fesses plus galbées, plus volumineuses, plus sexy…

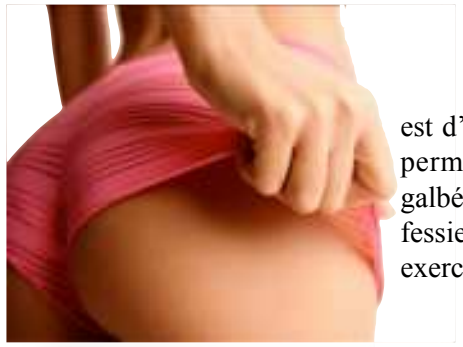

L'intervention de glutéoplastie d'augmentation est d'autant plus demandée que les exercices sportifs ne permettent pas d'avoir des fesses volumineuses, galbées… En effet par leur caractéristique, les muscles fessiers ne sont pas suffisamment sollicités lors des exercices comme la marche ou la montée d'escalier.

La glutéoplastie permet, aux femmes et aux hommes qui trouvent leurs fesses trop petites ou trop plates, d'augmenter le volume de leurs postérieurs. Cette opération de chirurgie esthétique consiste à corriger la forme ainsi que la taille des fesses avec la réinjection de la propre graisse du patient. C'est l'intervention de lipofilling des fesses.

Le lipofilling consiste à prélever de la graisse au niveau des hanches, des genoux, de l'abdomen, de la culotte de cheval ou ailleurs. Cette graisse est épurée afin de garder que de la graisse vivante. Enfin, la graisse pure est réinjectée au niveau des fesses.

consultation consultation avec

La première consultation est essentielle pour que le patient puisse expliquer ses motivations et ses attentes.

Le chirurgien est à l'écoute de ces motivations qu'elles soient psychologiques ou esthétiques afin que s'établisse une véritable relation de confiance et de compréhension mutuelle.

Cette opération d'augmentation du volume des fesses doit être réfléchie d'un point de vue psychologique par le patient car il doit bien comprendre que c'est par la présence de sa propre graisse que les fesses vont devenir volumineuses, galbées…

Le chirurgien examine les fesses du patient. Il examine la qualité et le volume des fesses.

Il apprécie et juge aussi la tonicité et l'élasticité de la peau. Les fesses ne doivent pas être trop tombantes. Dans ce dernier cas un lifting des fesses sera associé à une augmentation du volume des fesses par lipofilling.

Afin d'opérer dans la plus grande sécurité, le chirurgien interroge le patient sur son passé médical. Lors de cet entretien informatif, le chirurgien évalue la condition physique du patient.

Le chirurgien va évoquer, ensuite, l'augmentation du volume des fesses par la réinjection de la propre graisse du patient.

Mon intervention a eu lieu un mois et demi plus tard, le 14 mars.

De mon intervention, je n'ai quasi pas de souvenir. J'étais arrivée à la clinique le matin à 8h comme convenu avec la secrétaire. Après avoir remplie les formalités administratives, on m'avait monté dans ma chambre.

Quelques minutes après, les chirurgiens sont venus me voir, ils ont fait des dessins sur les zones de prélèvement de la graisse et sur les fesses là où ils allaient réinjecter la graisse. Puis, c'est autour de l'anesthésiste de venir me voir.

Mes souvenirs s'arrêtent après qu'on m'est installée sur la table d'opération.

Au réveil, j'étais allongée sur le ventre, je n'avais pas vraiment mal, je sentais comme des courbatures. Les chirurgiens sont passés me voir pour me dire que tout s'est bien passé, qu'ils m'avaient réinjecter 450cc de graisse par fesse, comme prévu.

Après un dernier contrôle vers 18h30, j'ai pu quitter la clinique.

Durant 15 jours, je ne devais pas m'asseoir, ni même me couchais sur les fesses. J'avais un peu mal, surtout au niveau des cuisses, des hanches, des poignets d'amour et du ventre. J'avais mal sur les zones de la liposuccion. Par contre, je trouvais que mes fesses étaient plus volumineuses que prévues. Les chirurgiens

Les mois et les années passent et ce complexe était toujours présent devenant par moment une véritable obsession. Même quand j'arrive à ne plus y penser, il me suffisait de regarder la télé ou les magazines pour que j'y repense : toutes ces femmes et tous ces hommes au postérieur magnifique ça m'enrageait.

Mon compagnon, sans doute par lassitude de m'entendre parler de mon complexe, a fait des recherches sur les solutions possibles pour que je puisse enfin me sentir bien dans ma peau. Après des heures et des heures de discussion, nous avons décidé d'aller voir un chirurgien esthétique avec l'idée de recourir à une implantation de prothèses de fesses.

Nous voilà 3 semaines plus tard à la clinique Mozart. Nous avons été reçus

Le patient doit indiquer la forme et le volume des fesses qu'il souhaite avoir. Pour guider le chirurgien, le patient peut apporter des photographies de fesses dont la forme et le volume lui semble idéal.

Le choix de la taille et de la forme de fesses est basé sur les souhaits et sur les caractéristiques personnelles de chaque patient et en concertation avec le chirurgien. Toutefois, le choix doit être en harmonie avec le reste du corps. Il arrive que le chirurgien refuse le choix de la taille et de la forme des fesses car la demande lui semble esthétiquement inappropriée.

Le chirurgien vérifie si le patient peut ou non bénéficier d'une augmentation du volume des fesses par lipofilling. En effet, l'augmentation du volume des fesses par la propre graisse du patient est réalisable lorsque le patient dispose d'une quantité de graisse en excès sur les autres parties du corps.

Lorsque le patient dispose de suffisamment de graisse "greffable" sur le corps, le chirurgien effectue un déplacement de cette graisse afin de la réimplantée dans la région fessière.

Le chirurgien informera également son patient sur les risques et sur les attentes d'une augmentation du volume des fesses par lipofilling.

Enfin, en conclusion de ce rendez-vous, le chirurgien remettra au patient deux documents obligatoires :

✔ Un devis contenant les qualifications du praticien, le lieu de l'intervention et ses autorisations à pratiquer la chirurgie esthétique, les références de son assurance professionnelle et le prix détaillé de l'intervention.

✔ Un consentement mutuel éclairé, qui doit reprendre les différentes modalités de l'intervention (mode opératoire, anesthésie, risques et suites opératoires, résultat à attendre…).

Le lipofilling des fesses

Une technique parmi les plus couramment pratiquées au sein de la clinique Mozart par le Docteur Boucq est le lipofilling. Cette méthode permet aux femmes et aux hommes désireux d'améliorer le galbe de leurs fesses ou d'augmenter le volume de leurs fesses et ceci grâce à leur propre graisse. On parle alors d'un auto-transfert de graisse par réinjection.

Dés les premières liposuccions, les chirurgiens plasticiens ont eu l'idée de réutiliser la graisse ainsi extraite afin de la réinjecter dans d'autres parties du corps et ainsi en augmenter le volume.

Témoignage de Madame Agnès O.

Aussi loin que je me souvienne, j'ai toujours eu des petites rondeurs de partout sauf sauf sur mes fesses. Hélas pour moi. Mes fesses sont quasi inexistantes, elles sont plates. Mes fesses étaient pires que plates, elles étaient en forme de carré.

Ces fesses plates carrées m'ont toujours complexé. Ce complexe avait des répercussions sur ma vie active mais surtout sur ma vie intime. Avoir des fesses plates et carrées me gênait énormément.
L'aspect de mes fesses m'empêchait de m'habiller comme je voulais : pas de jean's sans la longue tunique ou le pull autour de la taille, pas de robe moulante, bref toute une galère.

Après une augmentation du volume des fesses, est-il possible de pratiquée la plongée, de faire du sport ou de prendre l'avion ?

Les patients peuvent reprendre toutes les activités pratiquées avant l'intervention. Toutes les activités sportives peuvent être reprises au bout d'un mois. Un voyage en avion n'a pas ou ne peut pas avoir de conséquences sur le nouveau volume des fesses.

À quel âge peut-on se faire augmenter le volume des fesses par lipofilling?

Il n'y a pas d'âge limite pour une augmentation du volume des fesses. En chirurgie esthétique, on peut réaliser un lipofilling de fesses à la fin de la puberté. Pour les personnes plus mûres, seul l'état général du patient compte surtout d'un point de vue de l'anesthésie.

Lipofilling des fesses

L'intervention de lipofilling des fesses consiste à prélever par liposuccion une certaine quantité de graisse sur des zones du corps qui présentent un excès de graisse.

Ces zones de prélèvement peuvent être : les cuisses, le ventre, les poignets d'amour, les hanches, l'intérieur des cuisses, les genoux, les mollets, la culotte de cheval… La graisse ainsi récoltée va être réimplantée sur les fesses.

En somme, la graisse est aspirée des zones où les amas de graisseux sont présents en excès. Cette graisse est alors purifiée, épurée. Enfin cette graisse pure par centrifugation est réinjectée sur les fesses.

La technique de lipofilling des fesses permet de donner ou de redonner volume, harmonie galbe aux fesses qui ont perdu leurs courbes.

La technique de lipofilling ou de réinjection de la propre graisse du patient présente de nombreux avantages.

Le premier, le lipofilling permet d'affiner sa ligne tout en regalbant la région fessière. Le patient bénéficie des avantages d'une liposuccion et d'un remodelage de son postérieur lors d'une seule intervention.

Le risque de rejet ou d'allergie de l'auto transfert de la graisse est écarté puisqu'il s'agit de la propre graisse du patient. C'est aussi un autre avantage, et non des moindres, qu'offre la technique de lipofilling des fesses.

Enfin la réinjection de la propre graisse du patient offre des résultats esthétiques très naturels sans avoir un corps étranger comme un implant en silicone.

La consultation avec l'anesthésiste

Un bilan préopératoire sera réalisé conformément aux prescriptions.

Le médecin anesthésiste devra être vu en consultation 48 heures minimum avant l'intervention.

La consultation d'anesthésie a deux objectifs :

- ✔ Évaluer le risque opératoire.
- ✔ Vous renseigner sur le mode d'anesthésie et les précautions à prendre.

La méthode choisie par nos anesthésistes est la diazanalgésie. Cette dernière est moins utilisée en France, mais bien répandue Outre-Atlantique. Elle consiste en l'injection intraveineuse de produits sédatifs (procurant une relaxation profonde équivalant au sommeil) et analgésiques (supprimant toute douleur). Cette "relaxation profonde" permet de réaliser une anesthésie locale de longue durée de façon totalement indolore.

Le caractère longue durée de l'anesthésie locale permettra un réveil progressif sans à-coup douloureux en une douzaine d'heures.

Le médecin anesthésiste vous questionnera sur votre état de santé, vos antécédents médico-chirurgicaux (hypertension artérielle ou allergie…) et sur les médicaments que vous avez l'habitude de prendre.

Il vous interdira de prendre des médicaments anti-inflammatoires ou à base d'aspirine quatre jours avant et après l'intervention car ces médicaments favorisent les saignements et peuvent compliquer les suites opératoires.

Lipofilling des fesses

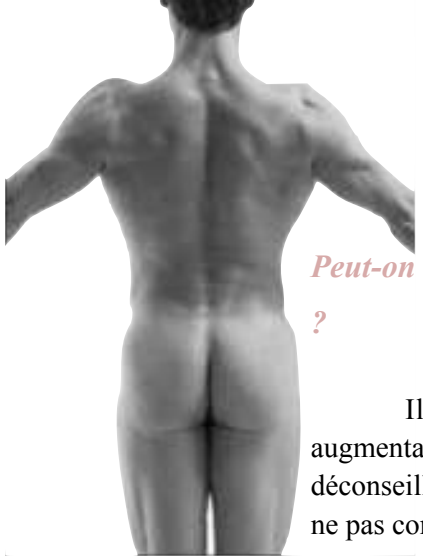

Peut-on avoir une grossesse après un lipofilling des fesses ?

Il est possible d'avoir une grossesse après une augmentation du volume par lipofilling. Cependant, elle est déconseillée durant la première d'année après l'opération afin de ne pas compromettre le bénéfice esthétique.

Peut-on enlever la graisse si le volume injecté n'est pas psychologiquement accepté ?

Tout a fait. Dans ce cas là, il suffit de réaliser une liposuccion classique. Les fesses reprendront peu à peu leur forme originelle. Parfois, une légère ptose subsistera qui sera corrigée par un lifting fessier.

Le résultat d'une augmentation du volume des fesses est-il durable dans le temps ?

Oui. La transformation est spectaculaire et durable dans le temps. À long terme, c'est la peau qui vieillit. Les fesses auront tendance à avoir une meilleure tenue que des fesses sans volume.

www.denisboucq.com

Peut-on remonter des fesses tombantes par un lipofilling d'une augmentation du volume des fesses ?

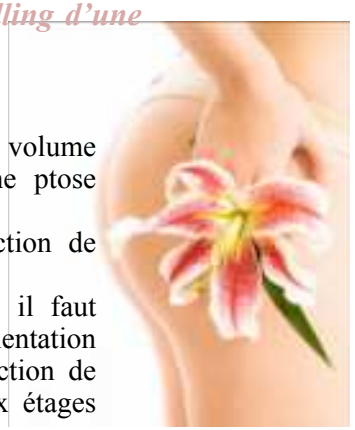

Il est déconseillé de réaliser une augmentation du volume des fesses par réinjection de graisse lorsqu'il existe une ptose fessière.
Lorsque les fesses sont légèrement tombantes, la réinjection de graisse permet de corriger cette chute.

Par contre, lorsque la chute est plus importante, il faut réaliser un lifting des fesses avant de procéder à une augmentation du volume des fesses par lipofilling. En effet, une réinjection de graisse sur des fesses tombantes donne des fesses à deux étages séparés par un creux.

Peut-on choisir le volume de graisse à réinjecter ?

En chirurgie esthétique, il faut discuter avec le chirurgien de la taille désirée. Le chirurgien saura conseiller un volume de graisse à réinjecter de sorte que le volume des fesses soit adaptée à la morphologie du patient. Il surcorrigera de 30% pour compenser la résorption obligatoire

Le chirurgien peut refuser une intervention lorsque le choix du volume des fesses lui semble exagérer, farfelue et inesthétique par rapport à la silhouette du patient.

L'intervention

Chaque chirurgien adapte une technique qui lui est propre et qu'il ajuste à chaque patient afin d'obtenir les meilleurs résultats. Celle-ci est décidée lors de la consultation.

Juste avant l'intervention, le chirurgien plasticien réalise un bilan photographique préopératoire et des repères au crayon marqueur dermographique.

L'intervention pour une augmentation du volume des fesses par auto-transfert de cellules graisseuses dure environ trois heures et se déroule sous diazanalgésie.

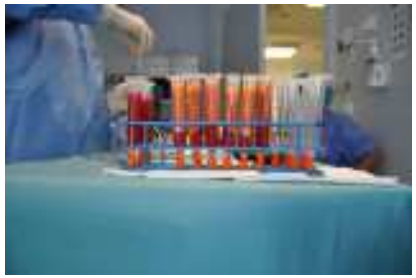

Le patient est installé sur le ventre sur la table opératoire. Après l'anesthésie, le chirurgien pratique trois petites incisions de 2 mm sur les zones pré-définies pour prélever la graisse. Le chirurgien utilise des canules très fine.
L'aspiration de la graisse est faite en douceur afin de ne pas endommager la graisse.

L'intervention de lipofilling des fesses se déroule en trois temps :

✔ Tout d'abord, le chirurgien entame son intervention par l'étape de la liposuccion. Des minis incisions de 2 millimètres sont effectuées sur les zones corporelles donneuses. Ces zones de prélèvement sont les hanches, l'abdomen, les poignets d'amour, les cuisses, les bras, la culotte de cheval… Cette étape de la liposuccion va permettre de prélever la quantité de graisse nécessaire à l'augmentation du volume des fesses. Cette étape va également procurer un bénéfice important sur la silhouette.

✔ Ensuite, le chirurgien procède à la purification de la graisse prélevée. La graisse ainsi récoltée est centrifugée à 3000 tours/minute pendant 3 minutes. Cette étape est cruciale, elle permet de séparer les cellules graisseuses intactes qui seront greffées des éléments qui ne sont pas greffables.

✔ Enfin, le chirurgien procède à la réinjection de la graisse purifiée. La réinjection de la graisse est réalisée très délicatement à l'aide de fine canule adaptée. L'injection est réalisée dans tout le secteur désiré de la région fessière, dans la couche adipeuse. Le chirurgien s'assure que chaque particule de graisse injectée est saine afin d'assurer sa bonne vascularisation et donc sa bonne tenue. Il sur-corrigera l'injection de + 30% pour compenser la résorption du même volume toujours observée dans les 3 mois post opératoire.

Puis, le chirurgien termine son intervention en suturant chaque zone de prélèvement et chaque zone de réinjection.

Les questions que vous vous posez

Dans quels cas a-t-on recours au lipofilling des fesses?

Les indications de lipofilling des fesses par la réinjection de la propre graisse du patient sont :

✔ Les fesses plates.
✔ Les fesses peu développées ou peu volumineuses.
✔ Les fesses légèrement tombantes.
✔ Toute personne qui désire simplement avoir des fesses plus volumineuses ou plus arrondies.
✔ L'alternative à l'augmentation de volume des fesses par implants en silicone pour les personnes qui ne veulent pas avoir un corps étranger dans leur organisme.

Y-a-t-il des contre-indications à une augmentation du volume des fesses par lipofilling?

Le risque de rejet et le risque d'allergie sont écartés. En effet, la technique de lipofilling pour l'augmentation du volume des fesses utilise la propre graisse du patient. Le chirurgien ne fait que procéder à un "redéploiement de la graisse".

L'intervention d'augmentation du volume des fesses par lipofilling est-elle douloureuse ?

Après l'intervention, le patient peut ressentir une douleur. Cette douleur est provoquée par le gonflement de la zone traitée. Cette sensation est calmée par la prise d'antalgiques adaptées.
Cette douleur s'atténuera à mesure que la peau s'habitue à la nouvelle forme et au nouveau volume des fesses.

L'intervention d'augmentation du volume des fesses par réinjection de graisse est une véritable prise de greffes de cellules vivantes. C'est pourquoi les cellules ainsi greffées resteront vivantes au sein des fesses, de façon définitive.
Ainsi la technique de lipostructure, de lipofilling est une technique définitive puisque les cellules adipeuses greffées, réinjectées vivront aussi longtemps que les tissus qui se trouvent autour d'elles.

Le lipofilling des fesses donne plus de volume et de rondeur aux fesses plates ou légèrement tombantes. Les fesses sont dorénavant plus rondes, plus galbées, plus sexy.

Au delà de l'amélioration esthétique, le bien être psychologique est très important et ce dans tous les cas.

Lipofilling des fesses

Les suites opératoires

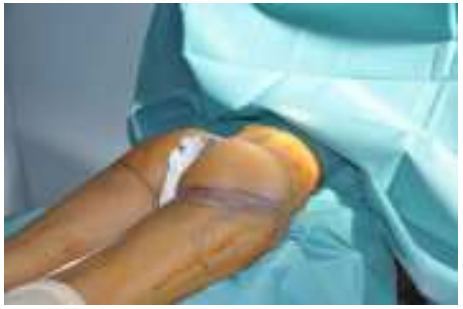

Le patient regagne son domicile le soir même de l'opération.

Après l'intervention d'augmentation du volume des fesses par la réinjection de sa propre graisse, le patient doit se reposer et doit éviter de faire d'efforts.

Cette réinjection de la graisse pour augmenter le volume des fesses peut engendrer une tension au niveau des fesses. Cette tension est due au faite que la peau doit nécessairement s'adapter aux nouveaux contours des fesses, à l'œdème (gonflement) réactionnel.
Ces douleurs seront facilement diminuées par la prise de simples antalgiques.

Le lipofilling des fesses pour en augmenter le volume peut engendrer, quelques fois, des ecchymoses et des gonflements des fesses.
Ces bleus et ces gonflements se résorbent rapidement en quelques jours.

Durant les 15 jours qui suivent l'intervention de glutéoplastie, le patient ne doit pas s'asseoir sur les fesses pour éviter la compression qui peut compromettre la revascularisation et la prise de la greffe de graisse.
Dans ce même laps de temps, le patient ne doit pas dormir sur le dos. Le sommeil doit se faire sur le ventre et sur le côté uniquement.

La reprise des activités normales est possible à compter de la deuxième semaine après l'intervention des fesses.

Un mois après l'intervention d'augmentation du volume des fesses par réinjection de sa propre graisse, le patient peut reprendre ses activités sportives.

Lipofilling des fesses

Le résultat de l'intervention

Les premiers résultats sont immédiatement visible, dés la sortie du bloc opératoire. Les fesses sont plus volumineuses, galbées à souhait.

Cette technique d'augmentation du volume des fesses laisse un minimum de cicatrices, ces dernières sont pratiquement imperceptibles.

Les résultats définitifs se dessinent jour après jour, au fur et à mesure que réduit les gonflements. Le résultat final est visible dès le 3ème mois.